

KERENGRIMEN

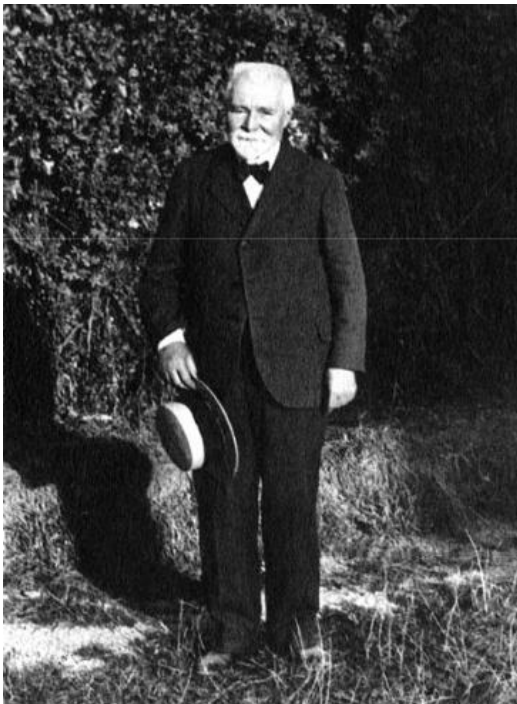

En s'écartant du centre actuel de Beg Meil, Kerengrimen était un conuenant de la , en petite partie sous Le Prêtre de Chateaugiron. Avec ses huit hectares, l'exploitation était à classer avec Lanros, Penker et Kervastard.

1887 :



André Bénac achète la ferme Kérengrimen à la famille Caradec (ci-dessous photo de gauche). Ce fut le début de la saga «Bénac » à Fouesnant. Le pays leur plaisait et ils firent d'autres acquisitions à Beg-Meil et Moustierlin.



1895 :

C'est André Bénac qui fit venir Marcel Proust à Beg Meil

Proust apprécia son séjour à Beg Meil (1895) et ce fut ici qu'il entreprit la rédaction de "Jean Santeuil" ; il placera en tête de ce roman ces quelques lignes: "J'étais venu passer avec un de mes amis le mois de septembre à Kerengrimen qui n'était alors qu'une ferme loin de tout village, dans les pommiers, au bord de la baie de Concarneau. "

1924 :

Le conseil municipal à l'unanimité, l'autorisation du maire à M Bénac d'établir une sépulture de famille (la chapelle) dans sa propriété de Kerangrimen Beg-Meil.



C'est dans cette chapelle que son fils y est inhumé, mort au front en 1915. Anatole Le Bras, qui fut son ami, lui dédia quelques vers.

1937 :

Le décès d'André Bénac, survient à Paris le 20 octobre 1937, suite à une chute malencontreuse à Menton, une embolie de raisons de cet homme énergique et encore en pleine activité. Ses obsèques seront célébrées à Beg-Meil le samedi suivant dans la propriété de Kerangrimen, en présence de la famille, de quelques amis et des employés de la propriété. Ce sont les employés qui portèrent le corps dans le caveau funéraire. Le chanoine de Boissieux célébra les obsèques.

Depuis la famille Caudrelier, héritière de Mr Bénac, s'y est bien implantée.



Dans la Presse :

Kerengrimen, chapelle de mémoire



Samedi après-midi 14/09/2013, les visiteurs se sont succédé pour visiter la chapelle de Kerengrimen en compagnie de Christian Caudrelier (à droite) Ouest France

Nombreux étaient les visiteurs à s'être déplacés pour découvrir la chapelle privée du domaine de Kerengrimen, ouverte au public pour la première fois.

En 1927, André Bénac, haut fonctionnaire de l'État très impliqué dans le développement économique de Fouesnant, fait construire la chapelle dans le domaine familial pour saluer la mémoire de son fils Jean, mort à la guerre de 14-18 et y accueillir son tombeau. « **La chapelle a été consacrée, on peut y dire la messe** », explique Christian Caudrelier, arrière-petit-fils d'André Bénac. « **Une fois par an, Jean-Pierre Le Scour, missionnaire dans le sud du continent africain et habitant Beg-Meil, dit ici une messe de mémoire.** »

La chapelle est nichée dans un écrin de verdure, entourée de camélias et de rhododendrons. La cloche marche encore, tirée de temps en temps par les petits-enfants. Un escalier sur la toiture d'ardoises permet de grimper jusqu'au clocher pour la réparer. « **De là, on voit Les Glénan** ».

Une voûte en forme de navire renversé

À l'intérieur, la voûte est en bois et a la forme d'un navire renversé. Sur les murs de granit, le sculpteur Saupic a gravé en latin un verset de la Genèse, « Souviens-toi, homme, que tu es poussière et que tu retourneras en poussière ». Et il a donné libre cours à sa fantaisie en sculptant des motifs marins, coquilles Saint-Jacques, étoiles de mer, coquillages. Quant à l'autel, il n'est pas banal malgré sa simplicité : une relique - de Saint Guénolé dit-on - est incrustée dans la pierre. Une crypte contient les caveaux d'André Bénac qui repose aux côtés de son fils et de sa femme mais aussi de son père Louis, décédé en 2009.

Tout près de la chapelle, se trouve une fontaine. « C'est une copie de la fontaine de Kerbader que mon grand-père Louis a fait construire ici. »



Un peu plus en aval se trouve un lavoir anciennement couvert. Ce dernier est en assez mauvais état.

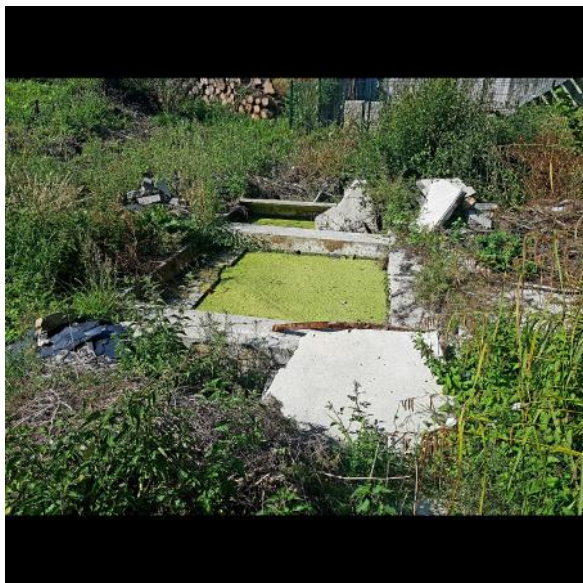

La chapelle de Kerengrimen, un trésor caché



La chapelle de Kerengrimen a attiré de nombreux curieux

Située à l'entrée de Beg Meil, la chapelle de Kerengrimen peut s'apercevoir depuis la route. Elle intrigue les passants et même certains résidents. En effet, elle est bâtie sur un domaine privé qui appartient à la famille Caudrelier.

Depuis 2013, on peut la visiter une fois par an, à l'occasion des Journées du patrimoine, comme c'était le cas ce samedi. **« Mon arrière-grand-père, André Bénac, a acheté ces terres à la fin du XIX^e siècle, explique Christian Caudrelier. Il a eu un fils qui est mort à 23 ans, au tout début de la guerre de 14-18. Il a obtenu l'autorisation qu'il soit enterré sur la propriété. »**

Après la guerre, André Bénac fait venir un architecte et obtient la permission de construire une chapelle privée avec une crypte. **« Il faut demander une dérogation préfectorale pour enterrer les défunts dans un caveau de ce type, poursuit Christian Caudrelier. Aujourd'hui, il y a huit membres de la famille qui reposent dans la crypte, dont mes parents et mes grands-parents. »**

Depuis 1928, la chapelle est consacrée et peut accueillir des messes. **« Nous recevons des scouts et des louveteaux chaque été, note Christian Caudrelier. Et cette année, nous avons célébré deux messes. »** En 1934, André Bénac a aussi fait bâtir une réplique de la fontaine de Kerbader à proximité de la chapelle, bien cachée dans un sous-bois.

Images du net :



Anecdotes :

Le calvaire situé dans la propriété d'André Bénac à Kérangrimen, à proximité de la chapelle, transféré depuis la croix de Kerbérien, est objet de questions quant à ce transfert.

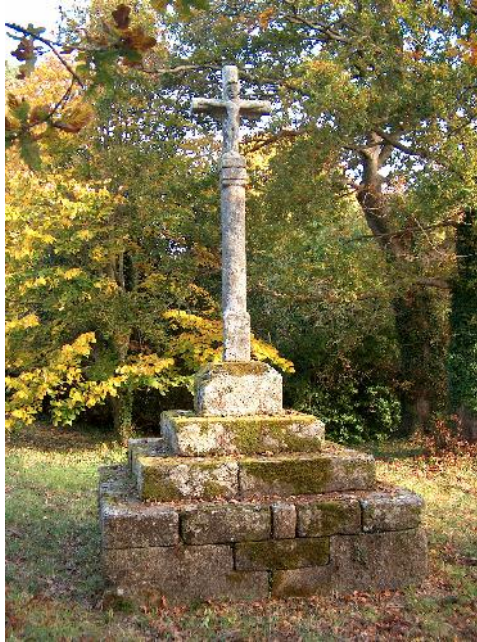

Ce calvaire placé dans la propriété du café-forge de la croix de Kerbérien, est en mauvais état et menace ruine. Les propriétaires n'ayant que faire, et suite sans doute à une demande de M. Bénac, accepte le déménagement de l'édifice. Mais ce transfert agace la famille Poulaillon, propriétaire de Botconan, mécontente de l'appropriation d'un monument d'obédience religieuse par une personne peu encline à la religion. Les relations s'enveniment avec André Bénac. La famille Poulaillon, héritiers du Docteur Guyon que Bénac avait fait venir à Beg Meil et qui construisit Botconan, décide de reconstruire un autre calvaire à l'emplacement du précédent d'un style plus simple et plus moderne.

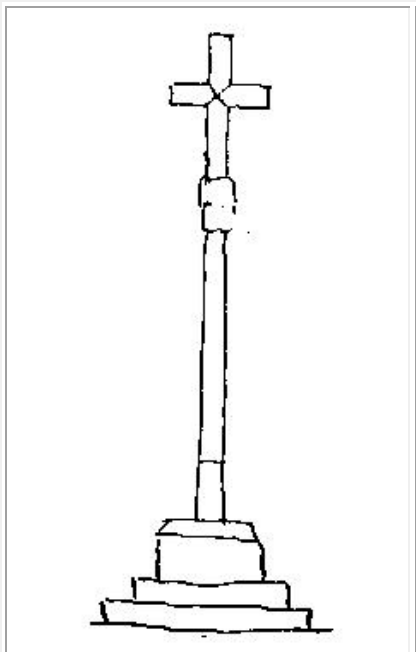

Kerizac, Croix-de-Kerberrien, g.
4,50 m. XX^e s. Deux degrés.

Socle en deux pièces, à chanfrein
supérieur. Fût rond, chapiteau.

Croix à branches rondes.

Erigée par les propriétaires de
Botconan pour remplacer la croix
ancienne transportée à
Kerengrimen.

Souvenirs d'enfance par Marie-Dominique DANIEL



Il y a quelques jours de cela, je reçois un commentaire de Marie Dominique DANIEL, qui découvrant le site Internet, y reconnais sur l'une des photos sa grand-mère . Alors que près de 1200 Km la sépare aujourd'hui de Beg Meil, voici que resurgissent ses souvenirs d'enfance :

Comme on peut le constater la famille Caradec était nombreuse. Assis au centre il y a mes arrière grands-parents, M. et Mme Caradec, autour d'eux leurs enfants: ma grand-mère donc, reconnaissable à son grand chapeau. Elle ne portait pas la coiffe car elle était institutrice et se prenait pour une "dame". Un des frères est Joseph, premier propriétaire de la Jeanne-Yvonne qui assure la navette entre Beg-Meil et Concarneau. Il avait baptisé son bateau du nom de ses deux filles. Il y a aussi mon Tonton Boulanger (c'est comme ça qu'on l'appelait)(Louis Caradec). C'est lui qui a construit la boulangerie du Menez et y a fait et vendu du pain pendant des années.(actuellement Vival). Il y a aussi ma tante Louise que l'on voit aussi sur une carte postale, donnant à manger aux poules. Mes arrière grands-parents ont vendu Kerengrimen à M. Bénac.

Localisation :

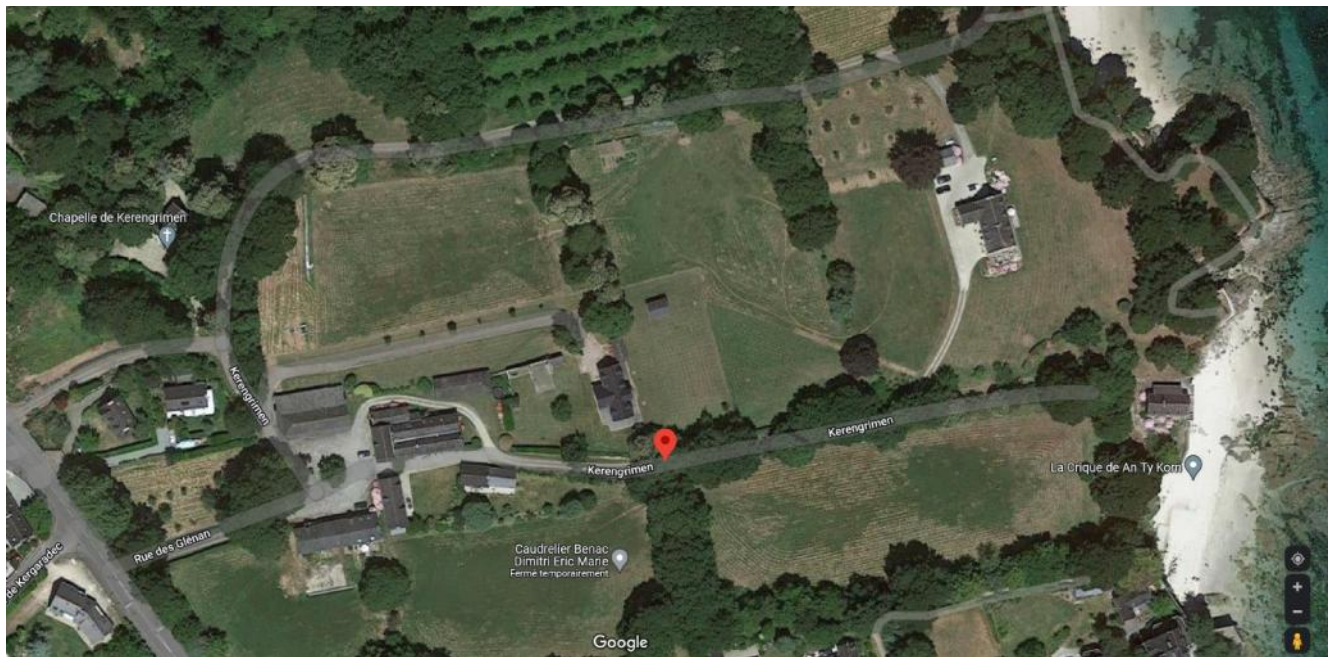

<https://goo.gl/maps/6R9wSms72rbVpyKCA>